



高三家長日
校內升學作業說明會

註冊組: 鄭柔妤

日期: 2024.02.27

多元入學-多元管道



以上管道、科大申請由教務處註冊組統一辦理：

其他管道承辦處室：

- 1.軍校、警察專校獨招→教官
- 2.身心障礙考試及升學→輔導室特教老師



111學年度招生名額實際情形

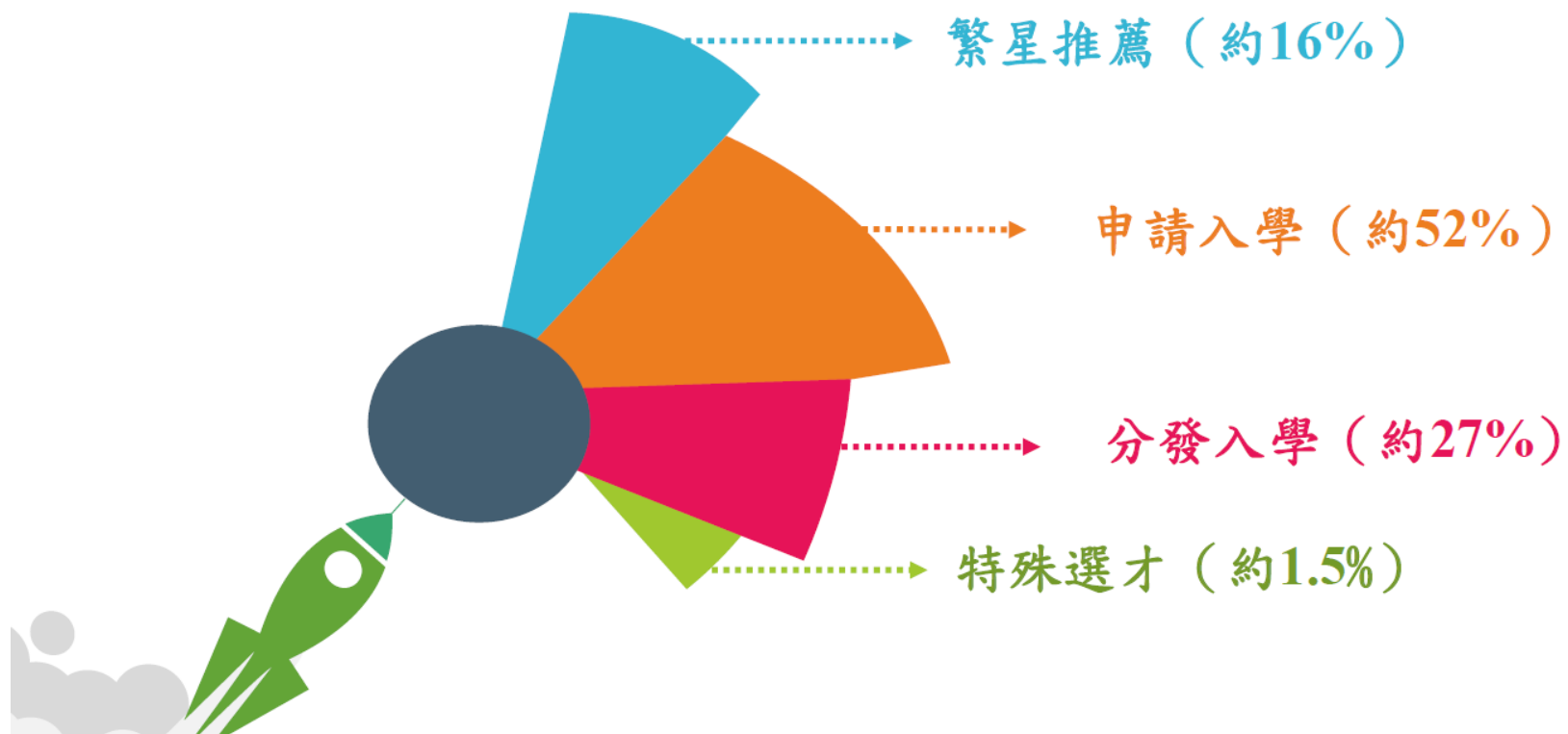



考招作業時程



各項升學管道參採項目

考試名稱	主要管道參採項目		
	繁星推薦	申請入學	分發入學
學科能力測驗 (X)	參採	參採	參採
分科測驗 (Y)	-----	-----	參採
綜合學習表現 (P)	參採 (在校成績)	參採	-----
測驗使用科目數	$0 \leq X \leq 4$	$0 \leq X \leq 4$	$3 \leq X + Y + \text{術科} \leq 5$ 且 $X \leq 4 \cdot Y \geq 1$

個人申請備審資料(學習歷程檔案)

多資料參採：學生多元學習表現

大學入學考試成績

學科能力測驗 (X)

評量基本核心能力，以部定必修為測驗範圍

分科測驗 (Y)

評量關鍵學科能力，以部定必修及加深加廣選修為測驗範圍

術科考試

評量音樂 / 美術 / 體育專長

綜合學習表現 (P)

學生學習歷程 (P1)

包括學生基本資料、修課紀錄、課程學習成果、多元表現、學習歷程自述，以及其他與學習歷程有關之資料(以學校學習活動為主)

校系自辦甄試項目 (P2)

如：面試、筆試、實作、其他等

個人申請備審資料(學習歷程檔案)

綜合學習表現(P)佔分比

■ 111學年度起「申請入學」招生管道第二階段採計學習歷程之佔分比例：

■ $P1 \geq P2$ 或 $P2 - P1 \leq 10\%$ ，校系滿足其中一項即可。

■ 醫學系、術科校系及其他特殊校系：

(一) 醫學系及牙醫學系 $P1 \geq 10\%$ 。

(二) 音樂系、體育系及美術系 $P1 \geq 10\%$ 。

註 1. $P1$ ：學生學習歷程 $\geq 20\%$ ， $P2$ ：校系自辦甄試項目

2. 甄選總成績之計算：學測成績(X) $\leq 50\%$ ， $X + P1 + P2 = 100\%$

個人申請/科大申請學習歷程上傳內容

項次	審查資料	內容
1	修課紀錄	修課紀錄
2	課程學習成果	<p>課程學習成果(至多3件)</p> <p>1. 書面報告 2. 實作作品 3. 自然探究實作 4. 社會探究實作</p>
3	多元表現	<p>多元表現(至多10件)</p> <p>學生可就下列內容或其他有利審查資料選擇提供，至多10件，並另撰寫「多元表現綜整心得」，學系據以綜合評量。</p> <p>1. 高中自主學習計畫與成果 2. 社團活動經驗 3. 擔任幹部經驗 4. 服務學習經驗 5. 競賽表現 6. 非修課紀錄之成果作品 7. 檢定證照 8. 特殊優良表現證明</p>
4	學習歷程自述	<p>學習歷程自述</p> <p>1. 高中學習歷程反思 2. 就讀動機 3. 未來學習計畫與生涯規劃</p>
5	其他	其他(如作品集)



本校校內學習歷程檔案系統上傳截止時間

- 第一學期學習歷程檔案系統上傳截止日期：**2/15(四)23:59**
- 第二學期的學習歷程檔案**上傳截止日期**：**4/10(三)23:59**
- **112學年度課程成果 / 多元表現勾選截止日期**：**4/16(二)23:59**
- **112學年度學習歷程收訖明細確認截止日期**：**4/19(五)23:59**



個人申請學習歷程準備及說明
會

時間：3/28 (四) 午休

地點：聚英堂

113學年度

繁星推薦



繁星推薦簡章資訊

項目	112學年度	113年度
招生學校	66	65
招生學系(組)總數	1,789	1754
招生名額總數	15989	15972

項目	學群類別							
	第一類	第二類	第三類	第四類	第五類	第六類	第七類	第八類
112招生校系數	932	535	240	11	40	1	12	18
113招生校系數	900	527	248	11	38	1	11	18

繁星推薦-錄取注意事項



- 經「繁星推薦」錄取之錄取生，無論放棄與否，一律不得報名當學年度大學「申請入學」及參加「科技校院日間部四年制申請入學聯合招生」第一階段篩選。
- 分發錄取生未於規定期限內向錄取大學聲明放棄入學資格者，不得參加當學年度「大學分發入學招生」、「科技校院四年制及專科學校二年制甄選入學招生」及「科技校院四年制及專科學校二年制日間部聯合登記分發入學招生」。

相關作業時程



★繁星推薦高中各項作業及時程，請隨時上本會-[高中作業資訊系統](#)查看。

報名注意事項

- 推薦學校推薦所屬學生須符合大學「在校學業成績」全校排名百分比之規定(20%、30%、40%、50%)。
- 各學群分類原則如下：

學群	所屬學系	可推薦學生
第一類學群	文、法、商、社會科學、教育、管理 等學系(學程)	<ul style="list-style-type: none"> • 普通科(含科學班、資優班)學生 • 學術學程(含學術自然、學術社會)學生
第二類學群	理、工等學系(學程)	
第三類學群	醫、生命科學、農等學系(學程)	
第四類學群	音樂相關學系(學程)	<ul style="list-style-type: none"> • 普通科音樂班學生
第五類學群	美術相關學系(學程)	<ul style="list-style-type: none"> • 普通科美術班學生
第六類學群	舞蹈相關學系(學程)	<ul style="list-style-type: none"> • 普通科舞蹈班學生
第七類學群	體育相關學系(學程)	<ul style="list-style-type: none"> • 普通科體育班學生
第八類學群	醫學系、牙醫學系	<ul style="list-style-type: none"> • 普通科(含科學班、資優班)學生 • 學術學程(含學術自然、學術社會)學生

報名注意事項(續)

◆ 可推薦名額及推薦順序

- 同一名學生僅限推薦報名至一所大學之一個學群。
- 第一、第二及第三類學群得各別推薦符合資格學生至多2名，惟須合併排定推薦學生之推薦順序（即推薦順序1至6）。
- 第四類學群、第五類學群、第六類學群、第七類學群、第八類學群得各別推薦符合資格學生至多2名，並各別排定推薦學生之優先順序（即推薦順序1至2）。
- 原住民學生得另依前項規定推薦至招收原住民外加名額之校系。

例如：某設有普通科及體育班的高中，欲推薦學生至某大學的第一、第二、第三、第七及第八類學群，則此高中於繁星推薦報名時對於該大學的可推薦名額及須排定的推薦順序：

學群	可推薦名額	推薦順序
第一類學群	2	排1~6的順序
第二類學群	2	
第三類學群	2	
第七類學群	2	排1~2的順序
第八類學群	2	排1~2的順序

第1-7類學群分發比序說明範例

高中對同一所大學每一學群至多可推薦2名學生

高中推薦順序

1	考生甲
2	考生乙
3	考生丙
4	考生丁

高中須排定推薦順序

中正大學
第一類學群
外國語文學系
企業管理學系
財經法律學系
犯罪防治學系
第二類學群
資訊工程學系
電機工程學系
資訊管理學系
通訊工程學系
第三類學群
生命科學系
心理學系

推薦順序

- 推薦學生超過1名，則高中需排定學生之推薦順序

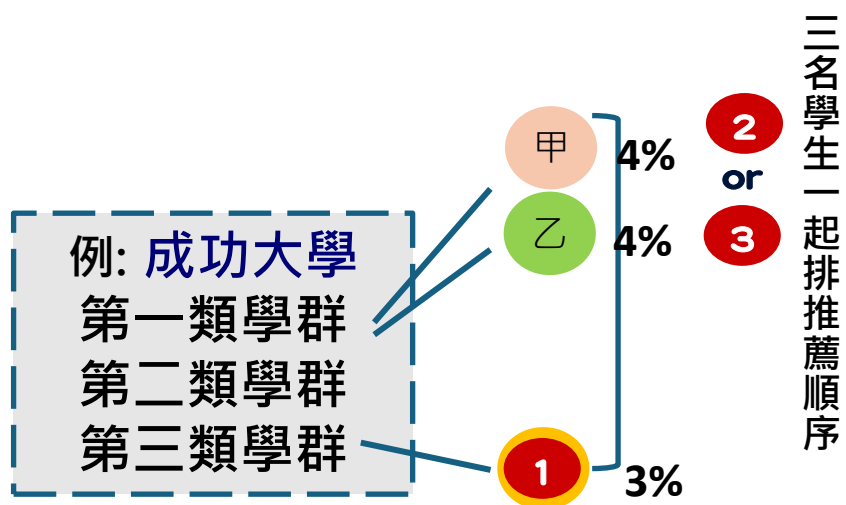

利用系統採校內線上選填方式，依據『**變動比序**』模式，透過各校系比序標準來決定 推薦人選，完全依照簡章，根據大學校系選才的標準，把推薦的機會給予最適合該學群、及最具學系優勢的人。

第一輪分發比序

步驟一：

首先針對推薦順位1的「考生甲」進行比序分發，假設**考生甲錄取志願序二資訊管理學系**。

推薦順位：1

志願序一：電機工程學系
志願序二：資訊管理學系
志願序三：通訊工程學系
志願序四：資訊工程學系

甲



錄取

推薦順位：2

志願序一：生命科學系
志願序二：心理學系

乙



推薦順位：3

志願序一：企業管理學系
志願序二：外國語文學系
志願序三：財經法律學系
志願序四：犯罪防治學系

丙



推薦順位：4

志願序一：財經法律學系
志願序二：犯罪防治學系
志願序三：外國語文學系
志願序四：企業管理學系

丁



第一輪分發比序

步驟二：

總則規定：第一輪分發，各大學於第一至第三類學群錄取同一推薦學校學生以1名為限，故推薦順位2-4的考生乙、丙、丁在第一輪不再進行比序分發，其分發結果皆為【已錄取較高順位考生】。

推薦順位：1

志願序二：資訊管理學系

甲



錄取

推薦順位：2

志願序一：生命科學系
志願序二：心理學系

乙



已錄取較高
順位學生

推薦順位：3

志願序一：企業管理學系
志願序二：外國語文學系
志願序三：財經法律學系
志願序四：犯罪防治學系

丙



已錄取較高
順位學生

推薦順位：4

志願序一：財經法律學系
志願序二：犯罪防治學系
志願序三：外國語文學系
志願序四：企業管理學系

丁



已錄取較高
順位學生

第一輪分發比序

步驟三：

假設考生丙、丁所填的財經法律學系經第一輪分發後招生名額尚有缺額，則針對該學系進行第二輪分發。

推薦順位：1

志願序二：資訊管理學系

甲



錄取

推薦順位：2

志願序一：生命科學系
志願序二：心理學系

乙



已錄取較高
順位學生

未錄取

推薦順位：3

志願序一：企業管理學系
志願序二：外國語文學系
志願序三：財經法律學系
志願序四：犯罪防治學系

丙



已錄取較高
順位學生

進入第二輪

推薦順位：4

志願序一：財經法律學系
志願序二：犯罪防治學系
志願序三：外國語文學系
志願序四：企業管理學系

丁



已錄取較高
順位學生

第二輪分發比序

步驟一：

假設考生丙、丁與他校考生戊同時進入財經法律學系第二輪分發比序階段，且該學系剩餘錄取名額為1名，由此3名考生依分發比序項目進行比序分發。

志願序一：企業管理學系
志願序二：外國語文學系
志願序三：財經法律學系
志願序四：犯罪防治學系

丙



志願序一：財經法律學系
志願序二：犯罪防治學系
志願序三：外國語文學系
志願序四：企業管理學系

丁



志願序一：外國語文學系
志願序二：財經法律學系
志願序三：犯罪防治學系

戊



第二輪分發比序

步驟二：

考生丙在比序後成績勝過考生丁、戊，**考生丙獲得錄取**，考生丁、戊則往下一個可分發的志願校系進行比序分發或是未錄取。
將每個進入第二輪分發比序的考生都進行分發比序後，即得出第二輪分發之結果。

志願序三：財經法律學系

丙



錄取

志願序一：財經法律學系
志願序二：犯罪防治學系
志願序三：外國語文學系
志願序四：企業管理學系

丁



進行下一個
志願校系比序

或

志願序一：外國語文學系
志願序二：財經法律學系
志願序三：犯罪防治學系

戊



未錄取

第8類學群篩選及甄試錄取

- ◆ 通過醫學系第一階段篩選考生，於報名參加當學年度大學「申請入學」招生時，不得再報名同一所大學之醫學系；通過牙醫學系第一階段篩選考生，於報名參加當學年度大學「申請入學」招生時，不得再報名同一所大學之牙醫學系；且一經錄取後，不得參加大學「申請入學」招生網路就讀志願序登記，接受統一分發。
※ 推薦學校於辦理推薦作業時，務必確實告知受推薦至第8類學群之學生前述有關大學「申請入學」招生報名及登記之限制。
- ◆ 通過第一階段篩選考生，如欲參加第二階段指定項目甄試，須繳交指定項目甄試費用至通過第一階段篩選之大學。部分大學另訂有指定項目甄試報名之規定，考生應依其規定時間及方式完成繳費及報名。
- ◆ 錄取生未於113.06.16前完成「網路聲明放棄入學資格」者，一律不得參加當學年度「大學分發入學招生」、「科技校院四年制及專科學校二年制甄選入學招生」及「科技校院四年制及專科學校二年制日間部聯合登記分發入學招生」。

113年醫學系、中醫系、牙醫系面試日期

學校	5/16	5/17	5/18	5/19	5/20	5/21	5/22	5/23	5/24	5/25	5/26
臺大醫學系			√筆試							√實作口試	
成大醫學系			√								
陽明交大醫學系 (醫師組)			√筆試							√	
陽明交大醫學系 (科學家組)			√								
陽明交大醫學系 (工程師組)			√								
高雄醫學系		√	√	√					√筆試		
中國醫藥學系		√	√	√							
輔大醫學系			√								
中山醫藥學系			√	√						√筆試	
景庚醫學系			√	√	√筆試						
慈濟醫學系			√								
北醫醫學系		√筆試							√	√	√
清信醫學系			√	√筆試							
臺大牙醫系			√筆試							√術科口試	
成大牙醫系				√							
高醫牙醫系			√							√筆試	
陽明交大牙醫系		√筆試							√		
中國醫牙醫系			√筆試							√	√
中山醫牙醫系									√筆試	√	√
北醫牙醫系	√筆試							√	√	√	
景庚中醫系		√	√								
陽明交大中醫系										√	
中國醫中醫系甲			√	√							
中國醫中醫系乙			√	√							

校系分則查詢

<https://www.cac.edu.tw/star113/index.php>

大學招生委員會聯合會

大學甄選入學委員會
College Admissions Committee

回首頁 申請入學

113 繁星推薦

大學之位 為您預留

校系分則查詢 網路購買簡章 聽障生免英聽檢定 錄取(篩選)結果查詢 網路聲明放棄

個人密碼設定

MAIN MENU

- ▶ 訊息公告
- ▶ 法令規章
- ▶ 重要時程
- ▶ 簡章發售
- ▶ 簡章公告
- ▶ 統計資料
- ▶ 下載專區
- ▶ 相關網站
- ▶ 歷年資料

訊息公告 News

最新消息

請留意！甄選委員會發送

113/02/05	[會議簡報]	113學年度大學繁星推薦、申請入學報名相關作業系統說明會(高中承辦老師使用)
113/02/02	[系統公告]	【網頁服務暫停服務公告】本會預定於113年2月6日(二)1200-1400時，進行主機設備維護，屆時會有網頁服務中斷狀況發生。不便之處，還請包涵，謝謝。
113/01/25	[系統公告]	【網頁服務暫停服務公告】本會預定於113年1月27日(六)1000-1600時，進行網路設備維護，屆時會有網路瞬斷、服務中斷狀況發生。不便之處，還請包涵，謝謝。
113/01/19	[系統公告]	【網頁服務暫停服務公告】本會預定於113年1月22日(一)0800-1330時，進行資安設備維護，屆時會有網路瞬斷、服務中斷狀況發生。不便之處，還請包涵，謝謝。
113/01/16	[招生試務]	中度或重度聽覺障礙生申請113學年度免檢定高中英語聽力測驗資格審查登錄
113/01/08	[招生試務]	113學年度大學繁星推薦招生學生報名檔案規格

繁星推薦-
大學端篩選作業

大學端如何比序?

湘北高中
學測全考
75級分
校排3%

政高高中
學測全考
60級分
校排1%

WIN

通過學測檢定標準後。全國的第1比序皆為「在校學業成績全校排名百分比」

門檻 比序

國立臺灣大學 歷史學系		學測、英聽檢定		分發比序項目
校系代碼	00103	科目	標準	1、在校學業成績全校排名百分比
學群類別	第一類學群	國文	前標	2、學測國文、英文、社會之級分總和
招生名額	5	英文	前標	3、學測國文級分
可填志願數	12	數學	均標	4、學測英文級分
外加名額	無	社會	前標	5、學測社會級分
可填志願數	--	自然	--	6、國文學業總平均成績全校排名百分比
		英聽	--	7、歷史學業總平均成績全校排名百分比
備註	1.本系是臺灣最早設立的歷史學教研機構，課程涵蓋世界史、中國史與臺灣史，教授以歷史學為主的人文知識，造就未來相關的優秀人才。 2.聯絡電話：02-33664705 3.本系網址：http://www.history.ntu.edu.tw 4.e-mail：history@ntu.edu.tw			

繁星推薦 | 重要網站介紹

- 國立南科國際實驗高級中學113學年度繁星推薦校內作業實施要點、
繁星校內線上選填網址：

[學校首頁](#)→[升學資訊](#)

- 查詢大學學系及歷屆錄取標準：

南科實中→[升學資訊](#)→生涯輔導→升大學

<https://k12.nnieh.tn.edu.tw/modules/tadnews/page.php?nsn=19>

- 大學甄選入學委員會：查詢重要事項公告

<https://www.cac.edu.tw/cacportal/index.php>

繁星作業流程

校內推薦階段

甄委會 正式報名階段



112大學多元入學時程

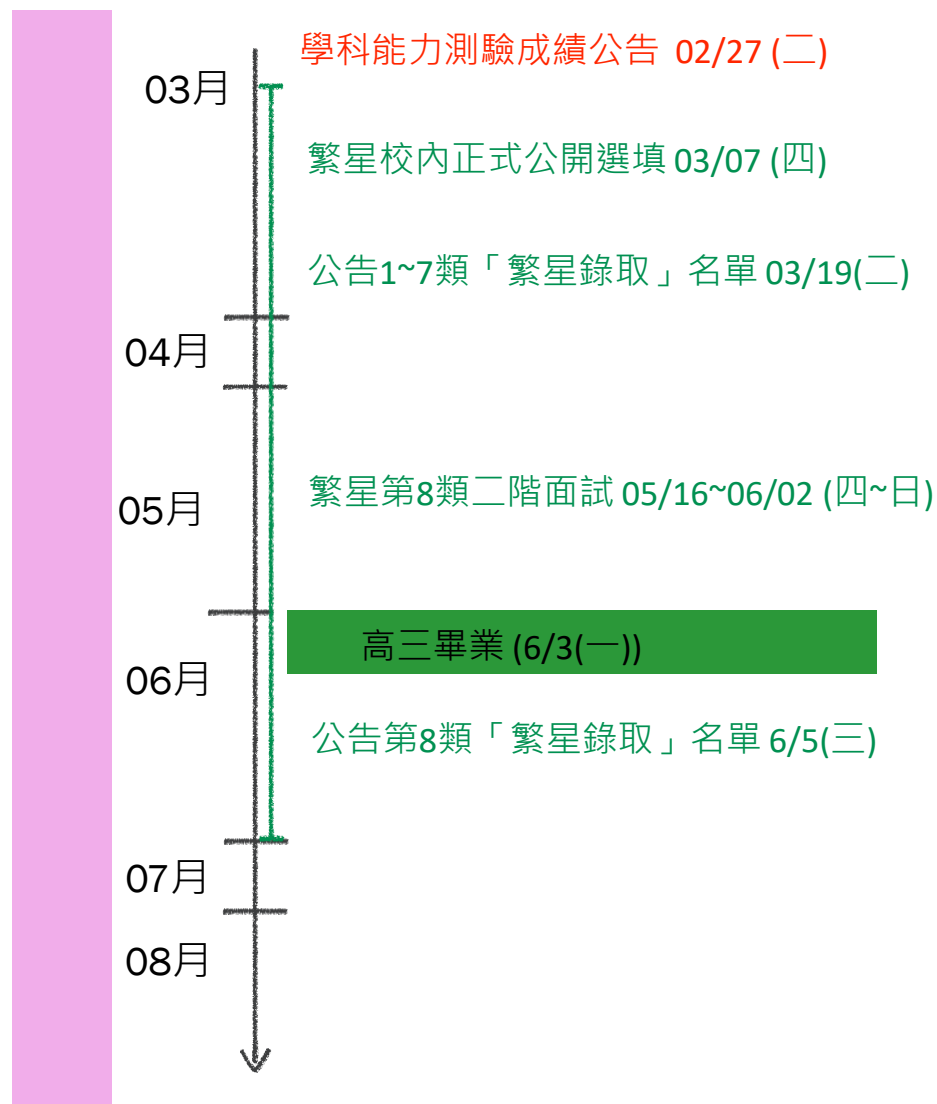

繁星校內作業流程

- 2/23(五)12:30 選填說明會
- 學科能力測驗成績公告 2/27(二)
- 2/29(四)12:00前，報名表繳交
- 3/1(五)12:00前，試選填(第一次)
- 3/5(二)12:00前，試選填(第二次)
- 試選填於中午12時模擬分發，當日下午5時請空資料，進行下一輪試選填。
- 3/5(二)下午5時清空資料，進行正式選填預備
- 繁星校內正式公開選填 03/07 (四)11:10
- 3/07(四)23:59前線上校系補填志願
- 3/11(一)10:00前交志願確認單與報名費
- 公告1~7類「繁星錄取」名單 03/19(二)



- 請所有參與繁星的同學，事先與家長擬好有興趣就讀的學校和學群，**務必先列好自己的志願序，勿在正式選填當下游移不決，影響其他人的時間。**
- ▶ 校內推薦名單經3/7(一)**正式選填後，為考量其他學生之權益，不得要求重新選填。**

113學年度 大學個人申請

作業重要時程

113.02.27

- 集體報名系統開放
- ★至「各式檔案下載」下載說明手冊
- ★調查、蒐集、編修考生報名資料

113.03.01

- 集體報名系統可使用「學測英聽檢定」功能
- 學測成績公告(02.27)
- ★核對編修考生報名資料

113.03.01-05

- ★登錄參加集體報名
- ◎報名考生設定個人密碼(03.05)

113.03.19

- 繁星推薦第1至7類學群錄取名單、第8類學群第一階段篩選結果公告
- ★核對編修考生報名資料
- ★完成確認報名前準備工作

113.03.21-22

- ★完成確認報名資料(每日09:00-17:00)
- ★完成繳費(03.20-22)

113.03.28

- 公告篩選結果
- ◎通過篩選考生上傳審查資料(05.02-各校截止日)
- ★高中上傳第6學期修課紀錄PDF(05.09-10)

113.06.06-07

- ◎正、備取錄取生向甄選委員會登記就讀志願序

113.06.13

- 公告統一分發結果
- ◎錄取生網路聲明放棄入學資格截止(06.13-16)

★表：高中學校須進行之作業；◎表：報名考生須進行之作業。

申請入學高中各項作業及時程，請隨時上本會-[高中作業資訊系統](#)查看。

報名注意事項(續)

本學年度大學繁星推薦

第一類學群至第七類學群錄取生，一律不得報名「申請入學」招生。

通過大學「繁星推薦」第八類學群醫學系第一階段篩選之考生，不得再報名同一所大學之醫學系；通過第八類學群牙醫學系第一階段篩選之考生，不得再報名同一所大學之牙醫學系。

本學年度特殊選才招生

經「大學辦理特殊選才招生計畫」及「科技校院四年制及專科學校二年制特殊選才入學聯合招生」錄取並完成報到，且未依限放棄入學資格之考生，一律不得參加「申請入學」報名。

個人申請

■ 報名費

- 考生每申請一校系100元(以6校系為限)
- 低收入戶考生：全免優待；
- 中低收入戶考生：每申請一校系新臺幣40元整

■ 重要注意

報名時，應審慎考量所申請之校系第二階段指定項目甄試日期重疊情形。



申請入學簡章資訊

項目	112學年度	113學年度
招生學校	67	66
招生學系(組)總數	2,229	2208
招生名額總數	53,856 (含願景組名額總數107)	51499



校系分則查詢 <https://www.cac.edu.tw/apply113/index.php>



大學招生委員會聯合會

大學甄選入學委員會
College Admissions Committee

回首頁 繁星推薦

113 申請入學 大學之位 為您預留

校系分別查詢 網路購買簡章 網路報名系統 聽障生 免英聽檢定 篩選結果查詢 審查資料上傳 各校榜單連結 網路登記志願 分發結果查詢 網路聲明放棄

個人密碼設定

防疫應變專區

MAIN MENU

- ▶ 訊息公告
- ▶ 法令規章
- ▶ 重要時程
- ▶ 簡章發售
- ▶ 簡章公告
- ▶ 扶弱措施
- ▶ 統計資料
- ▶ 下載專區

訊息公告 News

最新消息 請留意！甄選委！

113/02/05 [會議簡報] 113學年度大學繁星推薦、申請入學報名相關作業系統說明會(高中承辦老師使用)

113/02/02 [系統公告] 【網頁服務暫停服務公告】本會預定於113年2月6日(二)1200-1400時，進行主機設備維護，屆時會有網頁服務中斷狀況發生。不便之處，還請包涵，謝謝。

113/01/25 [系統公告] 【網頁服務暫停服務公告】本會預定於113年1月27日(六)1000-1600時，進行網路設備維護，屆時會有網路瞬斷、服務中斷狀況發生。不便之處，還請包涵，謝謝。

113/01/19 [師資保送甄試] 113 學年度離島地區及原住民籍高級中等學校應屆畢業生升學國(市)立師範及教育大學聯合保送甄試簡章已公告。

113/01/19 [醫事人員養成計畫] 113學年度「原住民族及離島地區醫事人員養成計畫」公費生學士班甄試入學招生簡章已公告。

113/01/19 [系統公告] 【網頁服務暫停服務公告】本會預定於113年1月22日(一)0800-1330時，進行資安設備維護，屆時會有網路瞬斷、服務中斷狀況發生。不

招生簡章內容更正

大學招生委員會聯合會

大學甄選入學委員會
College Admissions Committee

回首頁 繁星推薦

113 申請入學 大學之位 為您預留

校系分則查詢 網路購買簡章 網路報名系統 聽障生免英聽檢定 篩選結果查詢 審查資料上傳 各校榜單連結 網路登記志願 分發結果查詢 網路聲明放棄

個人密碼設定
防疫應變專區

校系分則查詢 Classification Query

- 校系分則內容修正事項 **NEW**
- 個人化校系分則下載
- 依考生條件查詢
 - 依考生本人學測級分、英
 - 依考生本人學測級分、術
 - ※ 學科能力測驗各科成績標準
 - ※ 術科考試各項目成績標準
- 依學校條件查詢
- 依學群分類查詢
- 依簡章內容之校系條件查詢

招生簡章公告後，本會受理大學來函修正事項，目前來函修正校系分則內容計有**13**案。如：

- **【112.11.16】** 國立臺灣大學「工程科學及海洋工程學系」（校系代碼001352，簡章第33頁）第二階段指定項目「審查資料」檢定分數原為50分，修正為「--」（不檢定）、「綜合筆試(A)」檢定分數原為50分，修正為「--」（不檢定）。

★各項最新訊息請隨時上本會網站查看。

個人申請-甄試方式

第一階段

檢定→篩選倍率



第二階段

學測 英聽篩選方式		
第一階段		
科目	檢定	篩選倍率
英文	均標	3
數學A	前標	3
自然	前標	3

第二階段				
學測成績 採計方式	佔甄選總 成績比例	指定項目	檢定	佔甄選總 成績比例
*1.00	50%	審查資料 團體面談(含筆試)	--	35%
*2.00			--	15%
*2.00				

個人申請-篩選倍率說明

倍率篩選：由**倍率高**者篩選至**倍率低**者，以篩選出參加第二階段甄試人數

學測、英聽篩選方式		
第一階段		
科目	檢定	篩選倍率
國文	前標	5
英文	頂標	3.5
社會	--	6
國英社	--	8

例：有**600**人通過檢定篩選
將錄取**12**名

① 國、英、社級分相加： $12 * 8 = 96$



② 社會級分： $12 * 6 = 72$



③ 國文級分： $12 * 5 = 60$



④ 英文級分： $12 * 3.5 = 42$

個人申請-甄試方式

第二階段-審查資料&團體面試&筆試 → 詳見簡章

審查資料	<p>項目：修課紀錄(A)、課程學習成果(B、D)、多元表現(F、J、L、M、N)、學習歷程自述(O、P、Q) ※項目內容請參照本簡章「貳、分則」乙、審查資料項目內容對照表(第20頁)。</p> <p>說明：請於收到甄試通知單後至本系網站填寫個人資料表。</p>
------	--

分數計算

第二階段				
學測成績採計方式	佔甄選總成績比例	指定項目	檢定	佔甄選總成績比例
*1.00	50%	審查資料	--	35%
*2.00		團體面試(含筆試)	--	15%
*2.00				

超額篩選

甄選總成績同分參酌之順序

- 一、學科能力測驗成績
- 二、學測數學A級分
- 三、學測自然級分
- 四、審查資料

國立臺灣大學 財務金融學系		學測、英聽篩選方式			甄選總成績採計方式及佔總成績比例					甄選總成績同分參酌之順序
		第一階段			第二階段					
		科目	檢定	篩選倍率	學測成績採計方式	佔甄選總成績比例	指定項目	檢定	佔甄選總成績比例	
校系代碼	001532	國文	頂標	--	*1.00	40%	審查資料 口試	-- 70分	30% 30%	一、口試 二、審查資料 三、學測國英數A級分總和 四、學測國文級分
招生名額	50	英文	頂標	2.5	*1.00					
性別要求	無	數學A	頂標	3	*1.00					
預計甄試人數	125	國英數A	--	4	--					
原住民外加名額	無	離島外加名額縣市別限制								
離島外加名額	2	1名限澎湖縣、1名限金門縣								
願景計畫外加名額	無									

指定項目甄試費	1500	項目： 修課紀錄(A)、課程學習成果(B)、多元表現(F、G、N)、學習歷程自述(O、P、Q)、其他(R.其他有利審查資料、S.本系個人資料表) ※ 項目內容請參照本簡章「貳、分則」乙、審查資料項目內容對照表(第20頁) 。								
---------	------	---	--	--	--	--	--	--	--	--

**例：有1000人通過檢定篩選
將錄取50名**

1.國+英+數A級分：50*4 = 200

2.數A級分：50*3 = 150

3.英文級分：50*2.5 = 125

學習歷程自述(O、P、Q)：三項自述共以6頁為限，字體大小12-14。超出部分不予計分。資優班學生請另提證明(2)可檢附各項能力、活動及表現等有利資料。3.個人資料下載填寫後上傳及寄回，請依格式填寫勿超過一頁。

志願序，僅為參考，無法保證排定為最佳時段。

(三)中午12:00後，至本系網站「最新消息」中查詢。

學A級分

reg.aca.ntu.edu.tw/113app.asp詳閱本校招生須知，報名及繳費至5月5日止。

國立臺灣大學 財務金融學系		學測、英聽篩選方式			甄選總成績採計方式及佔總成績比例				甄選總成績同分參酌之順序		
		第一階段			第二階段						
		科目	檢定	篩選倍率	學測成績採計方式	佔甄選總成績比例	指定項目	檢定		佔甄選總成績比例	
校系代碼	001532	國文	頂標	--	*1.00	40%	審查資料 口試	-- 70分	30% 30%	一、口試 二、審查資料 三、學測國英數A級分總和 四、學測國文級分 離島外加名額縣市別限制 1名限澎湖縣、1名限金門縣	
招生名額	50	英文	頂標	2.5	*1.00						
性別要求	無	數學A	頂標	3	*1.00						
預計甄試人數	125	國英數A	--	4	--						
原住民外加名額	無										
離島外加名額	2										
願景計畫外加名額	無										
指定項目甄試費	1500	指定項目內容	審查資料	項目： 修課紀錄(A)、課程學習成果(B)、多元表現(F、G、N)、學習歷程自述(O、P、Q)、其他(R.其他有利審查資料、S.本系個人資料表) ※ 項目內容請參照本簡章「貳、分則」乙、審查資料項目內容對照表 (第20頁)。							
寄發(或公告)指定項目甄試通知	113.3.28			說明： 1.多元表現(N)綜整心得以二頁為限。學習歷程自述(O、P、Q)：三項自述共以6頁為限，字體大小12-14。超出部分不予計分。2.其他有利審查資料(R)：(1)科學班、資優班學生請另提證明(2)可檢附各項能力、活動及表現等有利資料。3.個人資料表(S)：請於4月10日(三)起至本系網站下載填寫後上傳及寄回，請依格式填寫勿超過一頁。							
繳交資料截止	113.5.5										
指定項目甄試日期	113.5.17			甄試說明	1.本系提供考生於報名時填寫口試時段志願序，僅為參考，無法保證排定為最佳時段。 2.口試時間：5月17日(五)。 3.口試地點：管理學院一號館。 4.個人詳細口試時間及地點請於5月15日(三)中午12:00後，至本系網站「最新消息」中查詢。						
榜示	113.6.3										
總成績複查截止	113.5.29										
同級分(分數)超額篩選方式		一、學測國文、英文、數學A之級分總和 二、學測數學A級分									
備註		1.本系參加校內聯合分發，請見「本校重要事項說明」。 2.聯絡電話：(02)33661100。 3.本系網址： http://www.fin.ntu.edu.tw 。 4.通過第一階段篩選者，請務必於報名前至 https://reg.aca.ntu.edu.tw/113app.asp 詳閱本校招生須知，報名及繳費至5月5日止。									



第二階段：審查資料上傳

大學招生委員會聯合會

大學甄選入學委員會
College Admissions Committee

回首頁 繁星推薦

113 申請入學

大學之位 為您預留

校系分別查詢 網路購買簡章 網路報名系統 聽障生免英聽檢定 篩選結果查詢 **審查資料上傳** 各校榜單連結 網路登記志願 分發結果查詢 網路聲明放棄

個人密碼設定
防疫應變專區
MAIN MENU

- ▶ 訊息公告
- ▶ 法令規章
- ▶ 重要時程
- ▶ 簡章發售
- ▶ 簡章公告
- ▶ 扶弱措施
- ▶ 統計資料
- ▶ 下載專區

訊息公告 News

最新消息 回撥及告知個人資料。聯絡專線：05-2721799。

113/02/05 [會議簡報] 113學年度大學繁星推薦、申請入學報名相關作業系統說明會(高中承辦老師使用)

113/02/02 [系統公告] 【網頁服務暫停服務公告】本會預定於113年2月6日(二)1200-1400時，進行主機設備維護，屆時會有網頁服務中斷狀況發生。不便之處，還請包涵，謝謝。

113/01/25 [系統公告] 【網頁服務暫停服務公告】本會預定於113年1月27日(六)1000-1600時，進行網路設備維護，屆時會有網路瞬斷、服務中斷狀況發生。不便之處，還請包涵，謝謝。

113/01/19 [師資保送甄試] 113 學年度離島地區及原住民籍高級中等學校應屆畢業生升學國(市)立師範及教育大學聯合保送甄試簡章已公告。

113/01/19 [醫事人員養成計畫] 113學年度「原住民族及離島地區醫事人員養成計畫」公費生學士班甄試入學招生簡章已公告。

113/01/19 [系統公告] 【網頁服務暫停服務公告】本會預定於113年1月22日(一)0800-1330時，進行容災設備維護，屆時會有網路瞬斷、服務中斷狀況發生。不

考生審查資料繳交步驟



01 檢視學習歷程

- ✓ 修課紀錄
- ✓ 課程學習成果
- ✓ 多元表現

03 上傳(或勾選)檔案

依設定之繳交方式，
逐項上傳(或勾選)檔案



02 設定繳交方式

- ✓ 勾選學習歷程
中央資料庫
- ✓ 自行上傳PDF檔案

04 檢視核對清單及確認

檢視繳交核對清單，
確定無誤後，即可
點選確認並儲存確認表





01-檢視學習歷程中央資料庫



「資料數」為0，即資料庫無您的資料，如：**109學年度**以前已畢業生、課程含新舊課綱、持境外學歷、同等學力或青年儲蓄帳戶學生等。

學習歷程中央資料庫-資料列表

資料項目名稱	資料數	檢視	備註
修課紀錄	5學期		修課紀錄由學習歷程中央資料庫提供
課程學習成果	8件		可於本系統自行上傳PDF檔或勾選學習歷程中央資料庫
多元表現	14件		可於本系統自行上傳PDF檔或勾選學習歷程中央資料庫

應屆畢業生

修課紀錄

課程學習成果、多元表現

測試版

高一、高二
共 4 個學期

高一、高二共 4 個學期

正式版

高一至高三上
共 5 個學期

高一至高三共 6 個學期

新課綱畢業的重考生

不論測試版或正式版皆為高一至高三共 6 個學期

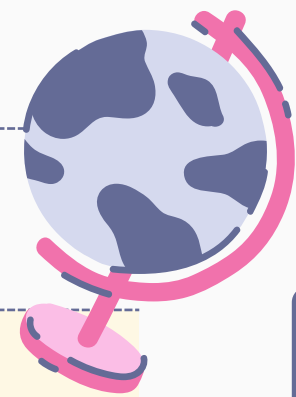

02-設定審查項目繳交方式



逐系設定「課程學習成果」與「多元表現」之繳交方式



- ✓ 「自行上傳PDF檔」或「勾選學習歷程中央資料庫」
僅限擇一種繳交方式。
- ✓ 若校系於截止日前尚未完成
確認，皆可再次進入設定繳
交方式頁面修改。
- ✓ 學習歷程中央資料庫無資料
檔案者，繳交方式一律設定
為「自行上傳PDF檔」。

校系代碼	校系名稱	繳交資料截止日期	逐系設定繳交方式
041012	國立XX大學 中國文學系	xxx年x月x日	<input type="radio"/> 自行上傳PDF檔 <input checked="" type="radio"/> 勾選學習歷程中央資料庫
041022	國立XX大學 外國語文學系	xxx年x月x日	<input type="radio"/> 自行上傳PDF檔 <input checked="" type="radio"/> 勾選學習歷程中央資料庫
041032	國立XX大學 歷史學系	xxx年x月x日	<input checked="" type="radio"/> 自行上傳PDF檔 <input type="radio"/> 勾選學習歷程中央資料庫
041042	國立XX大學 哲學系	xxx年x月x日	<input checked="" type="radio"/> 自行上傳PDF檔 <input type="radio"/> 勾選學習歷程中央資料庫
041052	國立XX大學 數學系	xxx年x月x日	<input type="radio"/> 自行上傳PDF檔 <input checked="" type="radio"/> 勾選學習歷程中央資料庫
041062	國立XX大學 地球與環境科學系	xxx年x月x日	<input type="radio"/> 自行上傳PDF檔 <input checked="" type="radio"/> 勾選學習歷程中央資料庫

03-逐項勾選檔案或上傳PDF

依設定繳交方式
逐項勾選檔案
或上傳PDF

1	審查項目	資料大小	檢視	上傳或勾選
	一.修課紀錄	5學期		由學習歷程中央資料庫提供
	二.課程學習成果	未繳交	--	勾選使用學習歷程中央資料庫 <input type="button" value="清除"/>
	三.多元表現	未繳交	--	勾選使用學習歷程中央資料庫 <input type="button" value="清除"/>
	四.多元表現綜整心得	未繳交	--	<input type="button" value="選擇檔案"/> 未選擇任何檔案 <input type="button" value="上傳"/> <input type="button" value="刪除"/>
	五.學習歷程自述	未繳交	--	<input type="button" value="選擇檔案"/> 未選擇任何檔案 <input type="button" value="上傳"/> <input type="button" value="刪除"/>
	六.其他(請詳閱簡章校系分則)	未繳交	--	<input type="button" value="選擇檔案"/> 未選擇任何檔案 <input type="button" value="上傳"/> <input type="button" value="刪除"/>

2
選擇檔案後，務必
點選「上傳」鍵

修課紀錄

應屆畢業生(或新課綱畢業的重考生)由學習歷程中央資料庫提供五(或六)個學期成績

其餘考生由
本人自行上傳

課程學習成果

依校系要求內容或其他課程學習成果提供至多3件

多元表現

依校系要求內容或其他多元表現提供至多10件

另須製作一個多元表現綜整心得PDF檔案上傳

學習歷程自述

依校系要求內容自行製作成一個PDF檔案上傳

其他

依校系要求內容自行製作成一個PDF檔案上傳



勾選學習歷程中央資料庫範例

學習歷程中央資料庫-多元表現資料總共21件，勾選方式：完整 清單

已勾選 0 件 儲存 回主選單

說明：您可就校系要求項目內容或其他多元表現勾選至多10件，勾選完畢後，請務必按網頁最上方「儲存」鍵，即完成勾選。

勾選 1. 幹部經歷暨事蹟紀錄

單位名稱	某某高中		
擔任職務	衛生股長	幹部等級	班級幹部
開始日期	2020/02/15	結束日期	2020/07/15
內容簡述	這個職務必須用嚴謹的態度來監督大家的打掃狀況，留意走廊和教室環境的整潔，常常會流汗有時會聞到垃圾惡臭，但我很樂意也很高興能為班上服務，也希望班上的同學們能繼續保持對班上的整潔和熱愛		
證明文件連結	JPG	影音檔案連結	

勾選 2. 幹部經歷暨事蹟紀錄

單位名稱	某某高中籃球隊		
擔任職務	球隊經理	幹部等級	社團幹部
開始日期	2020/02/15	結束日期	2020/07/15
內容簡述	透過協助籃球隊的練習、出賽日程安排，並全程陪伴隊員、紀錄球員成長，就像是一起努力的夥伴，為了共同的目標而努力		
證明文件連結		影音檔案連結	
外部影音連結	https://www.youtube.com/watch?v=xL0ch83RAK8		

勾選 3. 競賽參與紀錄

競賽名稱	109 年某某高中語文競賽		
競賽等級	校級(個人參與)	競賽獎項	第六名
公布日期	2019/12/26	項目	高二組作文
內容簡述	今年是我第一次參加作文比賽，我感到很緊張，因為每一位選手看起來都實力堅強，雖然沒有拿到很好的名次，我深刻的反省並訂定了改進的目標，以後要多勤練習並寫快一點，超越今年的自己，期望更加進步		
證明文件連結	JPG	影音檔案連結	

勾選 4. 檢定證照紀錄

證照名稱	(TQC)中文輸入		
取得證照日期	2020/06/13	檢定結果分數	無
檢定組別	TQC-OA辦公軟體應用類	分項結果	51 words/min
內容簡述	剛開始很擔心自己的打字速度無法通過測驗，因此善用零碎時間不斷練習才逐漸進步，透過每天練習打字一小時，可以增強我的打字能力和減少錯誤的發生，對未來找工作也有一定的幫助		

- ◆ 可選擇「完整」或「清單」方式呈現。
- ◆ 「課程學習成果」至多勾選3件、「多元表現」至多勾選10件，勾選超過規定件數者，系統將無法執行儲存。

學習歷程中央資料庫-多元表現資料總共21件，勾選方式：完整 清單

已勾選 0 件 儲存 回主選單

說明：您可就校系要求項目內容或其他多元表現勾選至多10件，勾選完畢後，請務必按網頁最上方「儲存」鍵，即完成勾選。

1. 幹部經歷暨事蹟紀錄 某某高中-班級幹部-衛生股長

2. 幹部經歷暨事蹟紀錄 某某高中籃球隊-社團幹部-球隊經理

3. 競賽參與紀錄 109 年某某高中語文競賽-第六名

4. 檢定證照紀錄 (TQC)中文輸入TQC-OA辦公軟體應用類-51 words/min

5. 服務學習紀錄 財團法人明人福利會-志工服務

6. 彈性學習時間紀錄 學務處-紡織工作室



04-檢視繳交核對清單及確認

1

檢視所有上傳(或勾選)檔案內容無誤且不再做修改

審查項目	資料大小	檢視	上傳或勾選	最後更新時間
一.修課紀錄	5學期		由學習歷程中央資料庫提供	--
二.課程學習成果	3件		勾選使用學習歷程中央資料庫 <input type="button" value="清除"/>	2023-01-09 12:51:28
三.多元表現	10件		勾選使用學習歷程中央資料庫 <input type="button" value="清除"/>	2023-01-09 12:54:13
四.多元表現綜整心得	1.71MB		<input type="button" value="選擇檔案"/> 未選擇任何檔案 <input type="button" value="上傳"/> <input type="button" value="刪除"/>	2023-01-09 12:51:53
五.學習歷程自述	2.61MB		<input type="button" value="選擇檔案"/> 未選擇任何檔案 <input type="button" value="上傳"/> <input type="button" value="刪除"/>	2023-01-09 12:52:07
六.其他(請詳閱簡章校系分則)	0.92MB		<input type="button" value="選擇檔案"/> 未選擇任何檔案 <input type="button" value="上傳"/> <input type="button" value="刪除"/>	2023-01-09 12:56:01

2

務必點選「**檢視審查資料繳交核對清單**」查看上傳情形

3

輸入「**考生個人密碼**」執行「**確認**」鍵送出資料

檢視審查資料繳交核對清單

●以pdf上傳時，選擇檔案後，請務必按下「上傳」鍵，該項目並有出現放大鏡圖示，檔案才算上傳至系統。進行確認作業前，請務必按下「**檢視審查資料繳交核對清單**」鍵，並詳細檢視核對清單內資料是否有誤。若您已確定繳交之審查資料不再修改，請務必於繳交資料截止日前執行「**確認**」。

考生個人密碼：

4

點選「**審查資料上傳確認表**」下載並自行留存



按下「**確認**」即送出資料，不得再修改，請留意！

審查項目	資料大小	檢視	檢視確認資訊	最後更新時間
一.修課紀錄	5學期		完成確認時間：2023-01-09 12:56:40	--
二.課程學習成果	3件		您已完成該校系繳交作業之確認，不得再修改！	2023-01-09 12:51:28
三.多元表現	10件		您可點選「 審查資料上傳確認表 」功能鍵下載儲存，並檢視您各項目所繳交資料大小及最後更新時間等資訊。	2023-01-09 12:54:13
四.多元表現綜整心得	1.71MB			2023-01-09 12:51:53
五.學習歷程自述	2.61MB			2023-01-09 12:52:07
六.其他(請詳閱簡章校系分則)	0.92MB		<input type="button" value="審查資料上傳確認表"/> <input type="button" value="滿意度問卷"/>	2023-01-09 12:56:01

歷年資料查詢

學校網站 → 升學資訊 → 生涯輔導 → 升大學



報名考生設定密碼

考生個人密碼設定於**113.03.05**上午9時起開放。



集報學校可透過報名系統中「列印各式報表」之「尚未完成個人密碼設定考生清單」，提醒報名考生儘速完成個人密碼設定。

113.03.22確認報名截止後，尚未完成個人密碼設定考生清單，可至甄選委員會申請入學網頁之「高中作業資訊系統」登錄查詢。

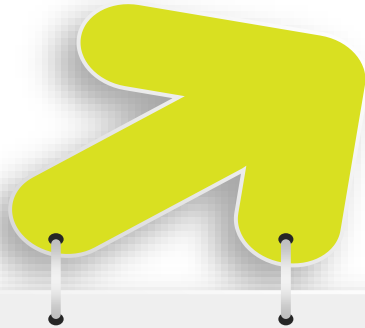

考生自行設定個人專屬之密碼後，方可登錄集體報名考生報名狀態查詢、篩選(分發)結果查詢、審查資料上傳、查詢第六學期修課紀錄、就讀志願序登記、網路聲明放棄入學資格等系統。



考生於**113.03.27**下午16時前完成個人密碼設定者，即可於篩選結果公告當日收到第一階段篩選結果簡訊通知。



113 申請入學

大學之位 為您預留



校系分別查詢 網路購買簡章 網路報名系統

聽障生
免英聽檢定

篩選結果查詢 審查資料上傳 各校榜單連結 網路登記志願 分發結果查詢 網路聲明放棄

個人密碼設定

防疫應變專區

MAIN MENU

▶ 訊息公告

▶ 法令規章

▶ 重要時程

▶ 簡章發售

▶ 簡章公告

▶ 扶弱措施

▶ 統計資料

▶ 下載專區

訊息公告 News

最新消息

請留意！甄選委員會發送之簡訊，不會要求考生回撥及告知個人

113/02/05 [會議簡報] 113學年度大學繁星推薦、申請入學報名相關作業系統說明會(高中承辦老師使用)

113/02/02 [系統公告] 【網頁服務暫停服務公告】本會預定於113年2月6日(二)1200-1400時，進行主機設備維護，屆時會有網頁服務中斷狀況發生。不便之處，還請包涵，謝謝。

113/01/25 [系統公告] 【網頁服務暫停服務公告】本會預定於113年1月27日(六)1000-1600時，進行網路設備維護，屆時會有網路瞬斷、服務中斷狀況發生。不便之處，還請包涵，謝謝。

113/01/19 [師資保送甄試] 113 學年度離島地區及原住民籍高級中等學校應屆畢業生升學國(市)立師範及教育大學聯合保送甄試簡章已公告。

113/01/19 [醫事人員養成計畫] 113學年度「原住民族及離島地區醫事人員養成計畫」公費生學士班甄試入學招生簡章已公告。

113/01/19 [系統公告] 【網頁服務暫停服務公告】本會預定於113年1月22日(一)0800-1330時，進行資安設備維護，屆時會有網路瞬斷、服務中斷狀況發生。不

統一分發注意事項

網路就讀志願序登記期間113.06.06至113.06.07每日上午9時至下午9時。



無論錄取單一或多個校系，均須於登記期間內完成網路就讀志願序登記，未依規定期間及方式登記就讀志願序者，一律視同放棄錄取資格，不予分發。

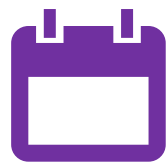

網路就讀志願序登記僅允許上網登記一次，一經確認送出後，不得以任何理由要求修改。



考生完成網路就讀志願序登記後，建議再次進行登記狀態查詢，確認確實完成網路就讀志願序登記。**(尤其使用手機、平板進行登記之考生)**

統一分發注意事項(續)

「申請入學」錄取生有以下情形者，不得再參加網路就登記讀志願序，接受統一分發：

- 113學年度大學「繁星推薦」第八類學群錄取生。
- 113學年度國立臺北教育大學音樂系、國立臺北藝術大學音樂學系及美術學系錄取並完成報到者。

以「原住民生」、「離島生」或「願景計畫生」身分報名參加「申請入學」招生者，於**同一校系**招生名額及外加名額皆獲錄取(含正、備取)：

- 志願登記就讀序時，須先將該校系招生名額志願序登記於外加名額志願序之前；
- 若將該校系招生名額備取志願之就讀順序選填為放棄，該校系外加名額正、備取志願之就讀順序一律須選填為放棄，考生不得異議。

統一分發注意事項(續)

- 「申請入學」獲分發之錄取生如參加其他入學管道而獲錄取者，應於其他入學管道之錄取大學報到前，向分發錄取之大學聲明放棄，否則一經發現，即取消分發校系之錄取資格。
惟113.06.13統一分發結果公告前，已於其他入學管道錄取且完成報到者，不適用前述之規定。
- 獲分發之錄取生未於113.06.16前網路聲明放棄入學資格者，不得參加當學年度「大學分發入學招生」及「科技校院四年制及專科學校二年制日間部聯合登記分發入學招生」。

逾上述放棄截止日

- ✓ 因特殊事由欲放棄入學資格者，應逕向分發大學聲明放棄入學資格，惟一律不得參加「大學分發入學招生」及「科技校院四年制及專科學校二年制日間部聯合登記分發入學招生」。
- ✓ 另得否報名參加其他入學管道招生，悉依該入學管道之招生簡章規定辦理。

統一分發注意事項(續)

舉例說明

例一：甲生於申請入學有錄取A校，於統一分發結果公告前，因分發結果未定，故甲生已先到四技申請入學B校報到。

- 甲生仍可參加申請入學統一分發，且分發結果公告後甲生如獲分發至A校，不影響其A校的分發錄取資格。
- 但仍建議甲生可主動向A、B其中之一校聲明放棄入學資格，使大學名額得以回流至「大學分發入學」使用。

例二：乙生於統一分發結果公告後，獲分發至申請入學C校，後來又接獲四技申請入學D校的報到通知。

- 乙生至D校報到前，應先向C校聲明放棄入學資格，否則一經發現，即取消其C校的入學資格。

※案例中其他入學管道僅以四技申請入學為例，其他入學管道包含四技申請入學、各大學單招、軍警校院招生等非屬大學申請入學之入學管道。



大學個人申請 南科實中校內線上選填網址 (首頁→升學資訊)

<https://web.jhenggao.com/iSystemEntrance/>

個人申請系統

學校: 南科實中

帳號:

密碼:

登入

LF4M

歡迎

回首頁

功能列表

教師登入

學生登入

註冊

忘記密碼

公告資訊

教學影片

學校: 南科實中(762)
帳號: 學號
密碼: 身分證字號後4碼+生日4碼

系統畫面



[回首頁](#)

[登出](#)

[帳號管理](#)

[修改密碼](#)

[功能列表](#)

[校系分析](#)

[公告資訊](#)

[教學影片](#)

[操作手冊](#)

[操作說明](#)

[下載操作說明](#)

大學申請入學通過第一階段篩選評估系統

公告資訊

訊息：
[公告列表](#)

111個人申請填寫志願至3月10日(週四)午夜十二時止 2022/2/21

[更多內容](#)

系統開發：政高有限公司

-- 建議瀏覽模式1024x768解析度 IE8.0以上瀏覽器

113學年度

科技校院個人申請

二、申請資格(1/2)



參加113學年度學科能力測驗



下列學校之應屆畢業生、畢業生
或修滿規定年限後，因故未能畢業之同等學力學生

- 1.公立或已立案之私立普通型高級中等學校普通科學生
- 2.教育部核定辦理綜合型高級中等學校修習綜合高中學程學生
- 3.技術型高級中等學校附設普通科學生
- 4.本項前三款所列學校進修部普通科學生
- 5.上述1.至4.所列學校附設藝術群學生
- 6.符合高級中等以下教育階段非學校型態實驗教育實施條例第30條第2項規定
- 7.本國籍學生持有外國高級中學學歷證件，經我國駐外機構驗證屬實者
- 8.大陸地區學歷之採認，依大陸地區學歷採認辦法第4條第1項第2款
- 9.雅加達臺灣學校、泗水臺灣學校、吉隆坡臺灣學校、胡志明市臺灣學校、檳吉臺灣學校、東莞臺商子弟學校、華東臺商子女學校、上海臺商子女學校等8所海外學校

- 普通科：普通科、音樂班、美術班...等，請參閱簡章附錄一，或其他屬教育部核定之普通科之學生。
- 藝術群：戲劇科、音樂科、舞蹈科...等，請參閱簡章附錄一，或其他屬教育部核定藝術群之學生。

二、申請資格(2/2)

- 已於其他管道錄取，或未於規定時間內放棄者，**不得再參加**四技申請入學招生。
- 報名者取消報名資格，所繳報名費不予退還。

錄取管道	於時間內放棄 可參加	無論放棄與否 不得參加
「113學年度 大學繁星推薦 入學招生」錄取生		V 第一類至第七類學群 113.3.19
「113學年度 大學辦理特殊選才 招生」錄取生	V	
「113學年度 四技二專特殊選才入學聯合招生 」 獲分發錄取生	V	
「113學年度 四技二專技優保送入學招生 」 獲分發錄取生	V	

科大申請

■ 報名費

- 考生每申請一校系100元(以6校系為限)
- 低收入戶考生：全免優待；
- 中低收入戶考生：每申請一校系新臺幣40元整

■ 重要注意

報名時，應審慎考量所申請之校系第二階段指定項目甄試日期重疊情形。

科技校院-甄試方式

- (1) 以申請生之學科能力測驗原級分，依本簡章「貳、分則」中各校系（組）、學程所訂之「學科能力測驗成績採計方式」欄位中，各科目採計權重計算其加權平均級分並經轉換成百分制後（取至小數第2位，第3位四捨五入），即為該申請生之「學科能力測驗加權平均成績」。
- (2) 依申請生**加權平均成績**，由高而低依序篩選取得參加複試資格者，至各校系（組）、學程預計複試人數為止。
- (3) 如因加權平均成績相同，致使參加複試人數超出預計複試人數時，則該同分 之申請生一律取得參加複試之資格。

三、第一階段篩選：學科能力測驗成績篩選(1/2)

◆ 第一階段篩選：

依申請生「學科能力測驗加權平均成績」，由高而低依序篩選取得參加複試資格者，至各校系（組）、學程預計複試人數為止；如因加權平均成績相同，致使參加複試人數超出預計複試人數時，則該同分之申請生一律取得參加複試之資格

各科目申請生實得加權成績級分【原始級分x**權重**】

◆ 「學科能力測驗加權平均成績」計算：
$$\frac{\text{各科目申請生實得加權成績級分【原始級分x**權重**】}{\text{各科目最高加權成績級分【最高級分(15)x**權重**】}} \times 100$$

國文級分	X	國文 權重	+	英文級分	X	英文 權重	+	數A級分	X	數A 權重	+	數B級分	X	數B 權重	+	社會級分	X	社會 權重	+	自然級分	X	自然 權重	X100
15	X	國文 權重	+	15	X	英文 權重	+	15	X	數A 權重	+	15	X	數B 權重	+	15	X	社會 權重	+	15	X	自然 權重	

- 一階篩選學科能力測驗成績**權重採計科目至多4科**
- **未列權重採計**之科目於計算學科能力測驗加權平均成績時，**該科目權重以0計**（請參閱範例）
- 權重採計之科目，如遇申請生**無該科目原始成績者**，於計算學科能力測驗加權平均成績時，申請生之**該科目原始成績以0級分採計**（請參閱範例）
- 成績取至小數第2位，第3位四捨五入

三、第一階段篩選：學科能力測驗成績篩選(2/2)

範例

學測科目	國文	英文	數學A	數學B	社會	自然
申請生實得級分	10	11	9	13	0	0
校系(組)、學程 各科目權重	1.00	1.50	2.00	0.00	0.00	1.00
實得加權成績級分	10.00	16.50	18.00	0.00	0.00	0.00
最高加權成績級分	15.00	22.50	30.00	0.00	0.00	15.00

申請生未選考

該校系未採計

數學B為權重不採計之科目，
權重於計算學科能力測驗加權平均
成績時以0計算。

該生學測因無選考自然學科，計
算學科能力測驗加權平均成績時，
以0分計算。

成績 計算

$$\frac{10 \times 1.00 + 11 \times 1.50 + 9 \times 2.00 + 13 \times 0.00 + 0 \times 0.00 + 0 \times 1.00}{15 \times 1.00 + 15 \times 1.50 + 15 \times 2.00 + 15 \times 0.00 + 15 \times 0.00 + 15 \times 1.00} \times 100 = 53.94$$

(成績取至小數第2位，第3位四捨五入)

1. 最新消息

- [防疫應變專區](#)
- [重大變革事項](#)
- [考生資訊](#)
- [高中學校資訊](#)
- [委員學校資訊](#)
- [其他資訊](#)

2. 招生學校

3. 規章辦法

4. 重要日程

5. 常見問題

6. 簡章查詢與下載

7. 學測參採科目查詢

8. 簡章購買方式

9. 下載專區

10. 統計資料

11. 相關網站連結

12. 考生作業系統

13. 高中學校作業系統

14. 委員學校作業系統

15. 歷年資料

16. 聯合會首頁

到站人次：5998175

最新消息

【防疫應變專區】

目前尚無訊息

【重大變革事項】

目前尚無訊息

【考生資訊】

113.02.01 依據教育部113年1月4日臺教技(二)字第1132300018A號函辦理，高苑科技大學自113年2月1日起更...

112.12.13 113學年度科技校院日間部四年制申請入學聯合招生簡章，自112.12.14(星期四)10:00起開放網路個...

112.12.07 113學年

申請生學科能力測驗成績權重採計，
一階篩選成績試算範例(excel檔)

112.10.27 113學年度科技校院日間部四年制申請入學各系(組)、學程參採學測科目一覽表，請至「學測參採科...

審查資料

【高中學校資訊】

112.12.13 113學年度科技校院日間部四年制申請入學聯合招生簡章，自112.12.14(星期四)10:00起開放網路個...

112.12.13 113學年度四技申請入學招生宣導說明會會議資料請至「下載專區」下載。

112.12.07 113學年度科技校院日間部四年制申請入學聯合招生簡章，自112.12.7(星期四)起開放網路查詢與下...

112.11.16 113學年度「四技申請入學」、「科技校院繁星計畫」、「四技二專聯合甄選」及「四技二專日間部...

科大亦採計 學習歷程

第一階段
學測採計

第二階段
學測與指定項目採計

第三階段
同分參酌

校系(組)、學程資料	國立臺灣科技大學 材料科學與工程系			學科能力測驗 成績採計方式		第二階段複試 評分項目	甄試總成績計算方式及同分參酌順序			
				科目	權重		甄試全部評分項目	占總成績比例	同分參酌順序	
志願代碼	101001	性別要求	未要求	國文	x1.00	學習歷程備審資料審查	英文學科能力測驗成績	---	1	
招生名額	50	預計 複試人數	250	英文	x2.00		數學A學科能力測驗成績	---	2	
				數學A	x2.00		自然學科能力測驗成績	---	3	
寄發第二階段 複試通知	詳見「複 試說明」	第二階段 複試費	800	數學B	---		學科能力測驗加權平均成績	80%	4	
				社會	---		學習歷程備審資料審查	20%	5	
				自然	x2.00		國文學科能力測驗成績	---	6	
網路上傳資格審查暨 學習歷程備審資料及 繳費截止日期	111.05.09			項目					上傳檔案 件數上限	
第二階段複試日期	---	學習歷程 備審資料	A. 修課紀錄 ※應屆畢業生一律由就讀高中學校上傳；非應屆畢業生者，一律自行上傳歷年成績單（PDF檔）						1件	
寄發成績單日期	111.05.27		B. 課程學習成果：B-1,B-2,B-3						2件	
成績複查截止日期	111.05.30		C. 多元表現：C-1,C-2,C-3,C-4,C-5,C-6,C-7,C-8						5件	
公告錄取名單日期	111.06.02		D-1. 多元表現綜整心得						1件	
是否採備取制	是		D-2. 學習歷程自述（含學習歷程反思、就讀動機、未來學習計畫與生涯規劃）						1件	
			D-3. 其他有利審查資料						1件	
資格審查暨 學習歷程備審資料 上傳說明	學歷證件（資格審查文件必繳項目）									1件
	1. 「學歷證件」為資格審查文件必繳項目，一律由申請生以PDF上傳。（請詳閱本簡章「壹、總則」資格審查必繳資料規定）。 2. 勾選使用中央資料庫學習歷程檔案者，除申請生自行撰寫及上傳項目資料（D-1,D-2,D-3）須由自行上傳外，其餘資料以點選方式，同意由學習歷程中央資料庫釋出相關資料至報名校系（組）、學程作審閱。 3. 未勾選使用中央資料庫學習歷程檔案之應屆畢業生，除A.修課紀錄外，其餘各項一律由申請生以PDF檔案上傳；不具有中央資料庫學習歷程檔案之報名者，所有項目一律由申請生以PDF檔案上傳。									

科技校院個人申請

南科實中校內線上選填網址 (首頁→升學資訊)

https://web.jhenggao.com/eSTARS_NNKI/

南科實中 科大申請系統

帳號/學號

密碼

*預設身份證末四碼+生日四碼共八碼

P.XWC

登入

◎建議IE8.0以上瀏覽器 瀏覽模式1024x768解析度

112 畢業

條件說明

國立南科實中(高中部)畢業判定作業流程圖

本流程圖僅供參考，實際作業仍以相關法規為準

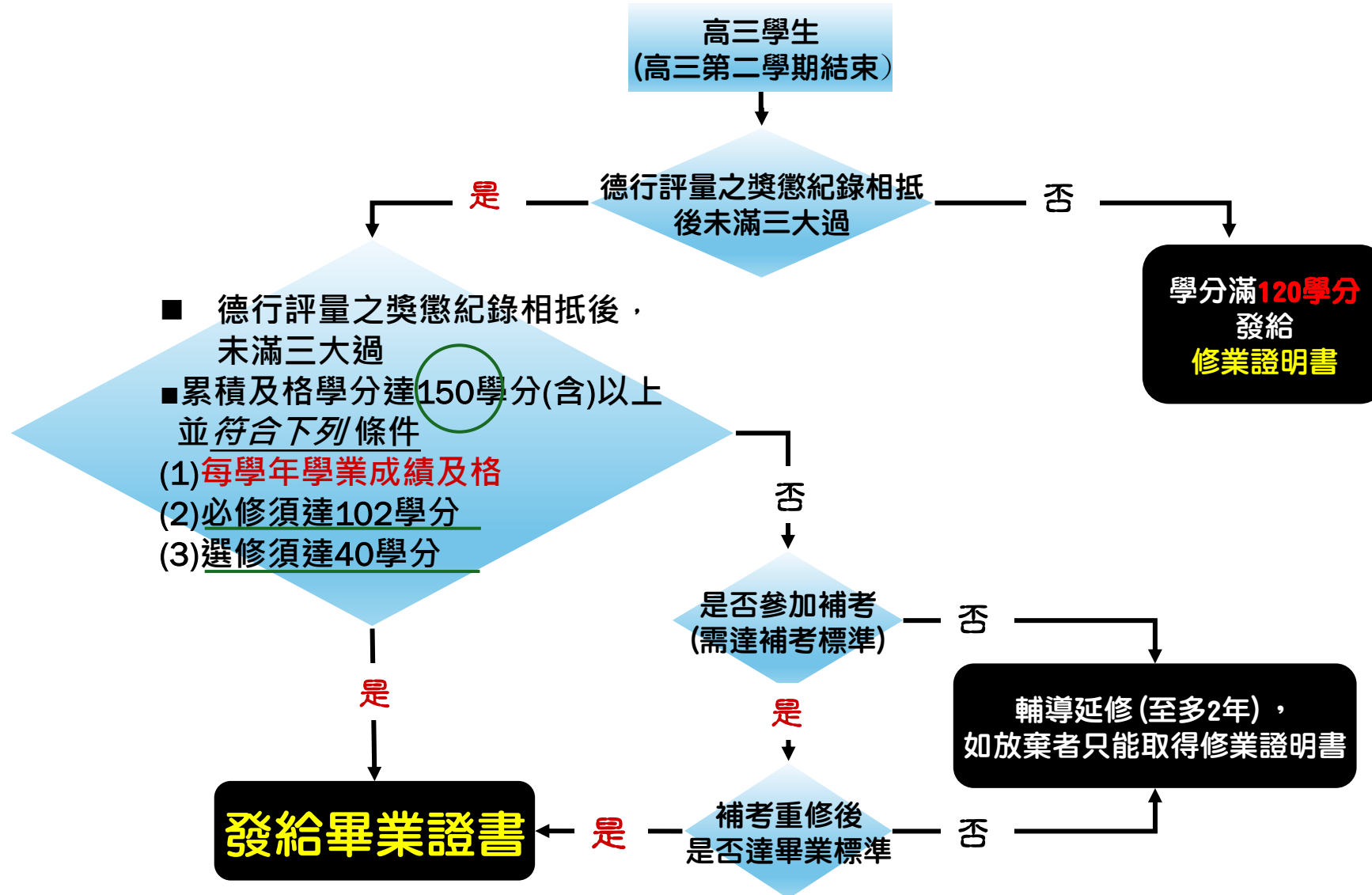

大
學
112

各項升學時程及校內講座

由教務處及輔導室承辦

112-2 高三升學暨生涯輔導(二月)

日期	辦理項目
2月23日(五)	●辦理繁星校內網路選填說明會 (中午12:30，電腦教室)
2月29日(四)	※繳交繁星『校內推薦報名表』截止 (中午12:00前)
2月29日(四)	●辦理個人申請、科大校內網路選填說明會 (第四節，國中部三樓演藝廳)
2月27日(二)	# 學測成績公布
2月27日(二)	# 甄選會公布含「在校學業成績」全校排名前50%之學生名單 ●高三家長日(18:00-20:00,聚英堂)

112-2 高三升學暨生涯輔導(三月)

時間	辦理項目
3月1日(五)	● 繁星線上試選填模擬試分發(中午12:00)
3月5日(二)	● 繁星線上試選填模擬試分發(中午12:00)
3月7日(四)	● 上午11:10舉行繁星校內正式線上公開選填(高中部二樓電腦教室) 線上校系補填志願截止(晚上12:00前)
3月8日(五)	領取學生入選後補填志願確認單
3月11日(一)	繳回學生入選後補填志願確認單並繳交報名費200元(10:00前)
3月11日(一)	● 召開校內「繁星推薦委員會」(11:30)
3月12-13日(二-三)	繁星推薦學校端正式上傳報名
3月13日(三)	※112個人申請、科大申請校內線上報名截止
3月19日(二)	(1)第一類至第七類學群：公告錄取名單(9:00) (2)第八類學群：公告通過第一階段篩選名單
3月19(二)-21日(四)	第一類至第七類學群錄取生網路聲明放棄入學資格(9:00-21:00)
3月28日(四)	個人申請第一階段通過公告
3月28日(四)	個人申請學習歷程準備及說明會

112-2 高三升學暨生涯輔導(四月)

時間	辦理項目
4月8-11日	★模擬面試報名(中午輔導室)
4月10日(三)	●第二學期課程成果、多元表現【上傳】截止
4月16日(二)	●111學年度課程成果、多元表現【勾選】截止
4月12-17日	第二階段審查資料上傳(勾選學習歷程檔案)系統開放【測試練習版】 (系統內為學生高一至高二共四學期學習歷程資料)
4月19日(五)	●111學年度課程成果、多元表現【收訖明細確認】截止
4月22日(一)	★模擬面試說明會(午休)
4月25日(四)	★模擬面試資料電子檔email
4月29日(一)	★模擬面試(第五、六節)

112-2 高三升學暨生涯輔導(五月)

時間	辦理項目
5月2-8日	第二階段審查資料上傳(勾選學習歷程檔案)系統開放【正式版】 (系統內為學生高一至高三共六學期學習歷程資料) [注意：各大學繳交截止日依簡章校系分則規定，截止日可能比5月8日早]
5月13-14日	通過第一階段篩選之應屆畢業學生上網查詢第六學期修課紀錄
5月16日~6月2日	各大學第二階段指定項目甄試(各大學自訂,詳見簡章校系分則)
5月27日	辦理離校手續 ※113分科測驗校內報名截止(6/15前可辦理退費)
5月31(五)前	科大申請公告錄取名單(各校自訂)

112-2 高三升學暨生涯輔導(六-七月)

時間	辦理項目
6月5日(三)	甄選會公告第八學群錄取名單(9:00)
6月6-7日	※個人申請登記就讀志願序(每日上午9時起至下午9時止)
6月13日	※個人申請公告統一分發結果
6月13-16日	個人申請及繁星第八類學群 錄取生網路聲明放棄入學資格 (每日上午9時起至下午9時止)
7月12-13日	分科測驗

8/1-8/4登記分發志願，8/15分發放榜

升學網站

【線上簡章、最低錄取分數、線上落點】

- 南科實中→升學資訊→生涯輔導→升大學
<https://k12.nnkieh.tn.edu.tw/modules/tadnews/page.php?nsn=19>

【大學校系學習經驗】

- IOH開放個人經驗平台 <http://ioh.tw/>

【交叉查榜】

- 最快速 www.com.tw

升學選填輔導講座

- **講座一：學測選填志願說明（輔導室）**
- 對象：高三全體同學參加
- 時間：2月29日（五）第3、4節
- 地點：國中部三樓演藝廳
- 講師：多元策圖書資訊社 牟國陶老師

- **講座二：如何提升學測個申選填志願的「戰鬥力」（教務處）**
- 對象：高三全體同學參加
- 時間：3月1日（五）第6、7節（任課老師隨班）
- 地點：遠見會議廳
- 講師：台灣知名的升學輔導團總召-張財銘博士

祝福

Love

